Хомячка не видать?

В последнее время этого забавного грызуна легче обнаружить в живом уголке, чем в дикой природе.

Наверняка многих родителей малыши донимали просьбой-требованием: "Хочу хомячка!" Причем большинство взрослых и детей даже не подозревают, что этот "вечный невольник" живет в естественных условиях и на территории нашей страны. Правда, в последние десятилетия в европейской части ареала численность хомяка обыкновенного (Cricetus cricetus) значительно снизилась. Не случайно он имеет международную природоохранную значимость и включен в Красную книгу Беларуси (отнесен к III категории охраны как вид, не находящийся под прямой угрозой исчезновения, тем не менее подверженный риску вымирания).

С лесостепной родословной

Это сравнительно крупный грызун, величиной с крысу, но с коротким хвостом. Телосложение плотное, голова и задняя часть туловища округлых форм. Длина тела 18—30 см, хвоста 3—8 см, ступня 3—4,5 см. Масса 150—450 г, изредка больше. Уши округлые, небольшие, с белым окаймлением. Волосяной покров короткий, густой и мягкий. Окраска рыжая разных оттенков. Нижняя часть тела всегда черная. По бокам головы, шеи, лап — белые пятна.

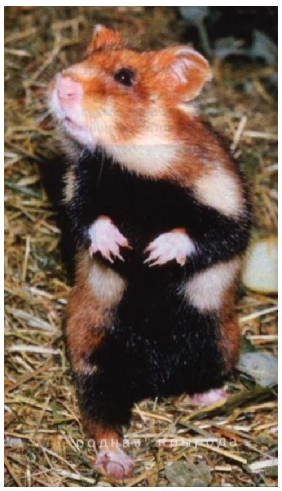

Ареал хомяка охватывает степную и лесостепную зоны Европы, Северный Казахстан, Западную Сибирь. Он встречается но Франции, Бельгии, Голландии, Германии, Польше. Южная гран и на ареала проходит по альпийским долинам, Причерноморью, Поволжью. В первой половине прошлого века хомяк обитал на юго-востоке Беларуси — в междуречье Ипутн и Сожа. Однако за последние несколько десятилетий отмечен здесь не был. В западной части Беларуси еще полвека назад хомяк не встречался на довольно большой территории, огибающей Полесскую низменность. К настоящему времени его численность в этом регионе сократилась на 70—80 процентов.

Предпочитает обширные безлесные агроландшафты с преобладанием суходольных почв на супесчапогликистых фунтах. Влажных мест, опушек леса, болот, осушенных торфяников старается избегать.

Сон с перерывом на обед

Хомяк ведет ночной образ жизни, но весной и осенью активен и днем. С октября—ноября по март-апрель пребывает в состоянии зимней спячки. Периодически просыпается и подкармливается запасенными в конце лета семенами культурных и диких злаков, других растений. Зимует в норе, реже — в буртах картофеля и корнеплодов. Зимние норы достигают двухметровой глубины, летние — 30—60 см. В поперечнике размер норы составляет 7— 10 см, вход вертикальный или наклонный.

Живут хомяки до десяти лет. Спаривание происходит в апреле — августе. В условиях Беларуси в течение одного года может быть два выводка. Беременность длится 12—20 дней. На свет появляются 3- 12 детенышей. Взрослые особи и холостые самки ведут одиночный образ жизни.

Питаются хомяки вегетативными и плодовыми частями разнообразных культурных и диких растений. В норе устраивают большие запасы различных семян, иногда до 20 килограммов. В состав кормов также входят насекомые, ящерицы, птенцы, мелкие грызуны.

Врагов у хомяка много: серая ворона, ворон, канюк, ушастая сова, серая неясыть, сипуха, пустельга, тетеревятник, перепелятник, каменная и лесная куницы,

черный хорь, лиса, бродячие кошки и собаки.

Среди основных причин снижения численности хомяков ученые называют протравливание семенного зерна ядохимикатами, использование на полях тяжелой техники, расширение лесополос и даже потепление климата. Хомяк исключен из списка промысловых видов и не пропагандируется как вредитель растениеводства. Согласно директиве Евросоюза он должен быть занесен в строго охраняемые категории животных.

Источник: Родная прырода.-2010.-№12.-С.60.